BULLETIN MUNICIPAL DE FLIXECOURT

FLIXECOURT
HAUTS-DE-FRANCE

mairieflixecourt.fr

Entre Nous

N°42
AOÛT 2022



PAGE 8

Pâques : des œufs et des enfants heureux !



PAGE 6

C'est aussi grâce à eux que notre cadre de vie est agréable !

PAGE 10

Retour sur la cérémonie du 8 mai

PAGE 11

Sur les routes du 4L Trophy

N°42
SOMMAIRE

2 I Éditorial du Maire

3 I Le budget primitif 2022 de la commune de Flixecourt

6 I C'est aussi grâce à eux que notre cadre de vie est agréable !

8 I Un lapin de Pâques au parc intergénérationnel

9 I Le jumelage entre Puyoô et Flixecourt

9 I La saison des Dauphynes

10 I Retour sur la cérémonie du 8 mai

11 I Sur les routes du 4L Trophy

14 I Ça s'est passé chez nous !

16 I Un point sur le tri sélectif

20 I L'agenda de Flixecourt

L'ÉDITORIAL DU MAIRE

Retour à la normale progressif



Depuis le début de l'année 2022 la vie a repris un cours normal, nous avons retrouvé progressivement toutes nos manifestations. Pourtant nous devons faire face à de nouvelles difficultés dues au coût des matériaux qui augmente sans cesse et aux délais de livraison de plus en plus longs.

Malgré tout, je ne peux que me réjouir de la fréquentation de la piscine intercommunale et du succès de notre parc intergénérationnel.

J'attends que cet automne nous apporte de nombreuses occasions de nous retrouver avec en fer de lance le retour de notre grande réderie après 2 ans d'absence. Prenez bien soin de vous.

Bien à vous, votre maire.

Patrick Gaillard
Maire de Flixecourt

DÉCÈS DE MONSIEUR CHRISTIAN VANDEWALLE



C'est avec tristesse et émotion que le 24 Juin 2022, nous apprenions le décès de Mr Christian VANDEWALLE.
Ancien élu de la commune, il était en charge de ce bulletin municipal depuis plusieurs années.
La tâche m'a été confiée de prendre son relais. J'espère ne pas l'avoir déçu et pouvoir continuer à faire évoluer ce bulletin comme lui-même a su le faire.

Christel Herbet • **Adjointe**

Nous reviendrons sur le parcours d'élus malheureusement décédés ces derniers mois dans le prochain numéro.



Le budget primitif 2022 de la commune de Flixecourt

La commission des finances s'est mise au travail dès le mois de décembre pour préparer en concertation avec l'ensemble des commissions, le budget prévisionnel 2022. Une fois finalisé, le budget a été présenté le 15 avril 2022, au conseil municipal réuni au Chiffon rouge, encore une fois à huis clos.

Le compte administratif, validé par le compte de gestion de la perception, fait le bilan de l'année 2021 et dégage l'excédent réalisé qui sera reporté dans le budget 2022.

Comme prévu dans le budget primitif 2021, les dépenses de fonctionnement ont été supérieures à celles des années précédentes, du fait d'une augmentation du nombre d'agents communaux, du coût des matières premières et de l'énergie.

Coté investissement, certains travaux ont pris du retard, en particulier les travaux de consolidation de l'église, mais la plus grande partie des projets a été menée à bien.

En conclusion, il se dégage un excédent budgétaire cumulé jusqu'à la fin de l'année 2021 d'un montant de 1 173 432,40 €.

Le budget primitif 2022 est l'outil de prévision des dépenses et recettes de l'année 2022.

L'affectation de cet excédent dans le budget primitif 2022, au regard des besoins identifiés, suit la répartition suivante :

- 647 714,15 € pour équilibrer le budget de fonctionnement ;
- 525 718,25 € pour financer plusieurs nouveaux investissements.

1ÈRE ÉTAPE

FAIRE FONCTIONNER LA COMMUNE ET SES SERVICES

La commission des finances a joué la carte de la sécurité en provisionnant largement la section des dépenses de fonctionnement, pour l'adapter à :

- l'augmentation importante des coûts généraux (matériaux, alimentation, ...) ;
- l'augmentation de la charge salariale ;
- et l'usure et le vieillissement inévitables de la voirie, des bâtiments et des matériels/équipements.

L'objectif n'est pas de dépenser la totalité de ce budget qui s'élève à 4 392 257,28 € mais de s'assurer de ne pas être en difficulté. Les mots d'ordre restent « la maîtrise des dépenses et les économies ».

Côté recettes de fonctionnement, la commune comptera principalement sur les impôts et dotations qui sont en augmentation de plus de 100 000 € par rapport à 2021. Nous avons, comme les années précédentes, le soutien de la Communauté de Communes Nièvre et Somme. De plus, la CCNS qui a pu proposer, suite au vote de son propre budget, une contribution supplémentaire et bienvenue de plus de 38 000 €.

DÉPENSES DE FONCTIONNEMENT

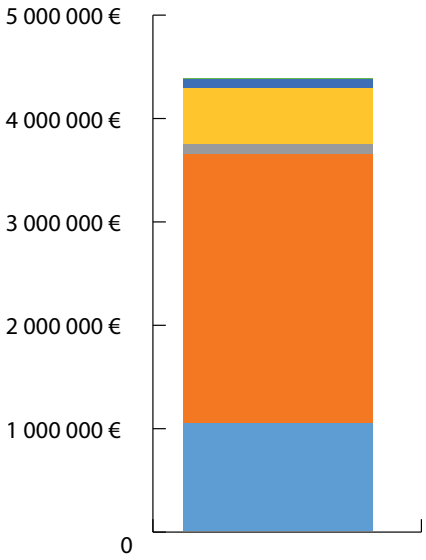

- Charges exceptionnelles
- Charges financières
- Autres charges de gestion courante
- Opération d'ordre de transfert entre sections
- Charges des personnels
- Charges à caractère général

RECETTES DE FONCTIONNEMENT

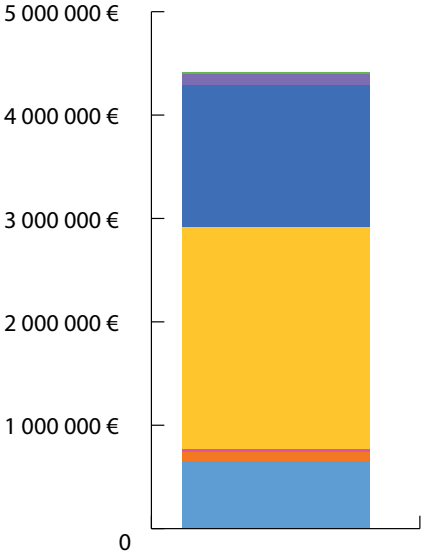

- Résultat de fonctionnement reporté
- Attenuation des charges
- Produits et services
- Impôts et taxes
- Dotations
- Autres produits de gestion courante
- Produits exceptionnels

2ÈME ÉTAPE

INVESTIR DANS DES PROJETS POUR L'AMÉLIORATION ET L'AVENIR DE FLIXECOURT

L'ensemble des recettes d'investissement s'élève à 946 588,02 €. Si la moitié provient de notre capacité à nous autofinancer, nous sollicitons aussi des subventions auprès du conseil départemental, du conseil régional et de l'état.

RECETTES DE FONCTIONNEMENT

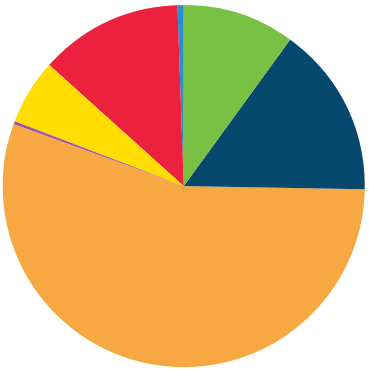

- Amendes de police
- Subventions de l'État (Consolidation de l'église)
- Subventions du Conseil Départemental de la Somme (sur investissements 2021)
- Vente terrain
- Autofinancement
- FCTVA
- Amortissement

Outre les dépenses obligatoires et une marge de sécurité pour des imprévus, les dépenses d'investissement correspondent au travail des commissions sur plusieurs mois pour proposer les projets ci-contre :

Sophie Brunet • **Adjointe**

Remboursement des emprunts en cours		133 346,49 €
Participation aux investissements via le SIVU de voirie		118 000,00 €
Bâtiments et structures communaux	**Construction et réhabilitation** ▪ Complément budget initial de 200 000 € pour la consolidation de l'église ▪ Provision pour la maîtrise d'œuvre du nouveau garage communal ▪ Réfection de la surface de la patinoire	327 000,00 €
	Économies d'eau et d'énergie ▪ WC, éclairage LED, arrosage terrain de football	42 919,12 €
	Petits équipements	14 053,78 €
	Sécurité ▪ Extincteurs	4 881,41 €
Cimetière	**Clôtures** ▪ Extension du cimetière ▪ Consolidation des abords	67 285,67 €
Environnement	**Plantation d'arbres et verdissement**	20 000,00 €
Voirie et réseaux	**Eco-mobilité** ▪ abribus sur la ligne de transport en commun	4 500,00 €
	Économies d'énergie ▪ Éclairage LED place Briand et rue Joliot Curie	23 545,44 €
	Gestion des eaux de pluie	3 864,00 €
	Sécurisation de la circulation	54 558,00 €
Services de la mairie		45 970,00 €
Cadre de vie		37 000,00 €
Imprévus		49 664,11 €
Total		**946 588,02 €**

Si les années précédentes, les élus ont orienté les investissements vers la création d'équipements et structures, nous avons maintenant en charge le maintien en bon état et la diminution de l'impact environnemental de l'ensemble des constructions, anciennes et récentes.

C'est aussi grâce à eux que notre cadre de vie est agréable !

Propreté de la ville, voirie, entretien des espaces verts, du cimetière, du marais, entretien et réparations courantes des bâtiments communaux, montage de mobiliers, mise en peinture, gestion des matériels empruntés, sablage des rues..., les 17 agents communaux des services techniques constituent une équipe polyvalente indispensable à la qualité de vie à Flixecourt.



Guillaume Luc *(2ème en partant de la droite sur la photo) a bien voulu répondre à nos questions le 21 avril dernier :*

(de gauche à droite sur la photo)

Nicolas, *46 ans menuisier est en poste depuis 2008*
Antonin, *20 ans d'abord apprenti puis en contrat est titulaire d'un diplôme en aménagement paysager*
Melvin, *23 ans en contrat jeune au départ possède un BEP agricole*
Franck, *51 ans travaille depuis 8 ans pour la commune*
Guillaume, *29 ans en contrat depuis 6 mois a un BEP agricole et un bac pro Hygiène Environnement*
Emilien*, 36 ans en contrat depuis 5 ans possède un BEP Espace Vert*
Nicolas, *33 ans est depuis 7 ans dans le service diplômé d'un bac pro Aménagement et finition en bâtiment*
Franck, *51 ans en contrat depuis 2021 issu de la logistique est formé aux espaces verts et spécialisé en débroussaillage/tronçonnage et enfin*
Dominique*, 54 ans (non présent sur la photo) qui intervient au cimetière.*

Entretien avec Guillaume Luc responsable des services techniques

Guillaume, merci de nous recevoir. Est-ce que vous pouvez nous en dire plus sur vous et vos responsabilités ?

Guillaume Luc : Je travaille depuis 17 ans à la commune. J'ai commencé en contrat d'apprentissage puis petit à petit d'un contrat de 20 h, puis 35 h, j'ai été titularisé. Enfin, lorsque Mr Bloquel est parti en retraite, j'ai postulé sur son poste. Cela fera 5 ans en juillet que je suis responsable du service.

Je prévois les tâches et leurs répartitions. Le planning n'est pas figé car il faut bien souvent ajuster au jour le jour selon la météo et les événements non prévisibles tels les casses matériels qui nécessitent une réponse parfois urgente. Je gère les congés, les véhicules, les achats en matériaux, matériels selon les besoins. Ce qui entraîne des déplacements sur Abbeville ou Amiens car à Flixecourt, je ne peux pas tout trouver. Tous les jours, je m'occupe de la « ramasse » c'est-à-dire la collecte des dons des supermarchés pour le CCAS.

Comment s'organise le travail des équipes ?

GL : A l'année, il y a un lissage des heures. Par exemple 27 h à l'année, c'est 20 h l'hiver et 35 h l'été période pendant laquelle nous avons davantage d'activités sur l'entretien des espaces verts avec les tontes, tailles, arrosages... Il y a aussi des astreintes, par exemple lorsqu'il faut sabler les routes la nuit.
Six personnes sont volontaires disposant du permis qui leur permet de conduire le tracteur. Nous sommes toujours deux lorsque l'on déclenche.
On travaille de base de 8h30 à 12h et de 13h30 à 17h.

Quelles sont les tâches les plus prenantes ?

GL : Le plus gros du travail et ce toute l'année c'est la propreté de la ville, ramasser, trier les poubelles de ville, nettoyer les rues, ramasser les nombreux déchets jetés à terre ou dépôts laissés aux abords des containers à verre ou à papier, ramasser les déjections animales et même humaines après certaines manifestations...
Malheureusement, on déplore une incivilité croissante. Par exemple, certains pour ne pas sortir leur poubelle noire, dépose leur sac non trié dans les poubelles de ville.
Ou encore, une entreprise qui déverse son reste de béton dans le caniveau et le bouche... et les dépôts sauvages sont récurrents pour éviter d'aller en déchetterie.
Comme pour les particuliers, Trinoval refuse nos poubelles non triées. De même que la déchetterie ne nous prendra pas des déchets non autorisés.
En somme, une équipe de nettoyage pourrait tourner tous les jours dans Flixecourt !

Ce ne doit pas être facile pour les agents dans ces conditions ?

GL : Les agents effectuent un travail difficile et souvent peu valorisé. Ils font face à des injures, insultes. Il est régulier que certains les traitent de fainéant !
Les tâches sont très physiques, exigeantes d'autant plus que nous ne pouvons plus utiliser de produits phytosanitaires ! Je pense que la critique est facile mais venez travailler 2h avec eux et vous verrez ! De plus en plus, on a des actes de vandalismes, des dégradations. Casser pour casser ce sont des actes incompréhensibles ! En sachant que tout est gratuit, quel est le but de casser ?

Comment procédez-vous depuis l'interdiction des produits phytosanitaires tels les désherbants ?

GL : Cela engendre un travail supplémentaire important et redondant. Avant, nous traitions en un mois de la mi-mars à mi-avril l'ensemble des rues, parkings ... de la commune. Les produits agissaient 6 mois donc jusqu'à septembre. Pour un coût d'environ 5 000 euros.
Maintenant, c'est avec le balai, le grattoir, la binette que l'on élimine les mauvaises herbes. C'est un mal pour un bien. Mieux pour l'environnement et pour la santé de nos agents car les produits sont dangereux, toxiques, provoquant des maux de tête, des maux de ventre et il est démontré qu'ils sont cancérigènes. Aujourd'hui, nous ne sommes plus autorisés qu'à l'utilisation de certains produits au stade et au cimetière et par une personne formée. Nous n'intervenons plus sur les joints des façades ou les marches des maisons qui doivent être entretenus par les habitants.

En cette période printanière, l'entretien des espaces doit être soutenu ?

GL : Oui, c'est une grosse période pour les tontes, les tailles des arbres, arbustes, débroussaillage. Il y a deux personnes pour l'entretien du cimetière qu'ils réalisent sans produit phytosanitaire.
Une à deux personnes s'occupent de la tonte/débroussaillage du marais.
Pour le fleurissement, nous ne mettons plus que des suspensions soit 45 au total. Encore une fois, nous avions de nombreux vols de fleurs, des dégradations de vasques, du vandalisme gratuit...
Nous utilisons des billes d'argile qui retiennent l'humidité, le paillage pour limiter les arrosages. Pour les massifs, on a décaissé la terre, mis un film pour éviter la repousse des mauvaises herbes et on recouvre de copeaux. On a un broyeur qui nous permet de valoriser les branches coupées à la fin de l'hiver en copeaux. Une équipe de deux personnes met une journée pour arroser toutes les fleurs ce qui nécessite 5 cuves de 1 500 litres chacune par semaine.

J'attire l'attention des familles quant au jeu des galets. En effet, ceux-ci sont dangereux pour les agents lorsqu'ils tondent car ils ne peuvent les voir dans les pelouses. Ce nouveau jeu à la mode consiste à cacher des galets décorés, peints dans les espaces publics. Cette chasse au « trésor » a été lancée sur les réseaux sociaux. En les déposant, faites attention que cela ne puisse blesser quelqu'un ou ne puisse endommager un matériel.

Face à la recrudescence des incivilités que nos agents peuvent rencontrer, nous ne pouvons vous dresser qu'une liste non exhaustive de leurs activités.

Comme notre titre le dit si bien, c'est AUSSI grâce à eux que notre cadre de vie est agréable. Mais pourquoi ne dépend-il pas AUSSI de chacun de nous, citoyen responsable de notre environnement ? Un peu plus de civilité de la part de tous serait nécessaire.

Nous vous proposerons la suite de cet entretien dans le prochain numéro notamment pour vous présenter entre autres les activités hivernales des agents du service technique.

Propos recueillis par
Carine Pruvost • conseillère déléguée
et Christel Herbet • adjointe

Un lapin de Pâques au parc intergénérationnel







Le Lundi 18 Avril 2022, le lapin de Pâques ayant eu connaissance de l'existence de notre beau parc intergénérationnel, il a prévenu ses amies les cloches afin qu'elles puissent modifier un peu leur itinéraire. Il décida même d'être présent ce jour-là et en fit part aux élus de la commune.

Ces derniers décidèrent de tout mettre en œuvre pour les aider à mener à bien cette mission qu'ils ont tous les ans qui est de faire en sorte que chaque enfant présent reparte avec des chocolats et je les en remercie.

Pour ce faire, et en prévision du beau soleil qui nous a accompagné, il a été décidé que les cloches éparpilleraient dans le parc des motifs de Pâques que les enfants devaient retrouver avant de venir les échanger contre des chocolats.

Chaque enfant devait retrouver trois éléments (un œuf, une poule et un lapin) et repartait avec 3 chocolats différents.

Devant le succès de cette grande première à Flixecourt, nous ne pouvons que féliciter Lapin de Pâques pour cette idée qui sera sans aucun doute renouvelée dans le futur.

Anne-Marie DIRUY • **Adjointe**



Le jumelage entre Puyoô et Flixecourt



Pour fêter les dix ans de jumelage entre les communes de Puyoô et Flixecourt, dix membres de l'association « Béarn en Somme » sont descendus à Puyoô en Pyrénées Atlantiques (le président Didier Metais ainsi que René Lognon, Viviane et Daniel Ansard, Françoise et Carole Tellier, Elodie et Nicolas Holtzmann, Christine et Vincent Delafosse).

À cette occasion, la délégation Flixecourtoise et les Puyolais membres de la même association ont procédé à l'Assemblée Générale ce qui a permis d'arrêter les grandes orientations suivantes :

- Envoyer les enfants de Flixecourt à Puyoô et inversement.
- Organiser un concert à Flixecourt regroupant les chorales de Flixecourt et de Puyoô.
- Créer le logo de l'association.
- Réaliser une vidéo sur les mémoires des usines Saint Frères au sein des deux communes.

Après quelques visites afin de (re)découvrir les lieux, le moment était venu de partager un repas et le gâteau d'anniversaire de l'association sans oublier quelques cours de danse basque...

Dès le lendemain et après 3 jours passés avec nos compagnons de jumelage, nous repartions vers Flixecourt non sans nous promettre de nous retrouver très prochainement dans le Sud ou dans le Nord.

Didier METAIS • **Adjoint**

La saison des Dauphynes









Les Dauphynes ont participé à plusieurs festivals cette année en plus des défilés que vous pouvez voir dans les rues de Flixecourt (14 Juillet, fête...).

Elles sont allées dans le Nord et en Normandie où elles ont terminé à plusieurs reprises sur le podium dans différentes catégories en concurrence avec des groupes connus et reconnus.

Si dans votre entourage, vous connaissez quelqu'un ou si vous-même vous aimez danser sur les musiques d'aujourd'hui, venez rejoindre les Dauphynes dès septembre.

Les entraînements ont lieu chaque samedi de 14 h à 17 h au Picardia.

Vous pourrez aussi retrouver les majorettes lors de la Fête du Sport et des Loisirs le Samedi 3 Septembre et vous initier.

Pour plus de renseignements, n'hésitez pas à prendre contact avec Mme Bontemps au 06 27 08 11 33 ou Mme Holtzmann au 06 63 71 33 17

Élodie Holtzmann • **Conseillère**

Retour sur la cérémonie du 8 mai

Ce 08 Mai 2022, fut une journée encore plus particulière pour 4 pompiers qui ont été décorés de médailles à cette occasion.

Cette cérémonie a suivi la même organisation qu'habituellement :

- Défilé partant de l'ancienne gendarmerie vers le cimetière.
- Recueillement et dépôt de gerbes au Monument aux Morts du cimetière.
- Défilé du cimetière vers le Monument aux Morts du centre.
- Recueillement, dépôt de gerbes et discours officiel.

C'est lors de cette dernière étape que les médailles ont été remises.

Médaille d'honneur des Sapeurs Pompiers pour 10 ans de service échelon bronze :

- Caporal Chef Mickaël BRASSART
- Sergent Valentin RACINE

Nomination au grade de sergent :

- Caporal Chef Olivier DUHAUPAS
- Caporal Valentin RACINE

Cette cérémonie a traditionnellement eu lieu en présence des J.S.P (Jeunes Sapeurs Pompiers), des pompiers volontaires et professionnels les encadrant et les guidant et de la gendarmerie.

Nous saluons également la présence du porte-drapeau A.C.P.G./C.A.T.M. (Association des Combattants Prisonniers de Guerre et Combattants d'Algérie, Tunisie, Maroc). À noter également la présence de l'Union Musicale de Flixecourt ainsi que celle du groupe vocal Solo en Chœur pour encadrer et marquer les différents temps de la cérémonie. Suite à son discours, Monsieur le Maire a invité les personnes présentes à venir partager le verre de l'amitié à la salle du Chiffon Rouge.

Anne-Marie DIRUY • **Adjointe**







ÉTAT CIVIL

NAISSANCES

ALDERWEIRELD DEFONTAINE Mahé • 10/03/2022

CARROUAILLE-ROLLIN Léo-Paul • 11/01/2022

CAUET Athénaïs • 03/05/2022

COLSON Eli • 30/05/2022

DUPREUIL Malone • 15/05/2022

FOURNIER Nilusi • 17/06/2022

GABORIAU Maöna 19/02/2022

GARDEZ GABELLE Emmy • 01/02/2022

GARDEZ GABELLE Ryan • 01/02/2022

HURE Elio • 09/02/2022

SAINTYVES Lyam • 17/04/2022

SEBERT Elise • 29/04/2022

TELLIER Mao • 21/05/2022

VANBORRE Loann • 07/06/2022

MARIAGES



BARAFFE - LECLERCQ Amandine et Sébastien 07/05/2022

BUTEUX - DEREMY Cyril et Teddy • 25/06/2022

DUCROTOY - WILK Laurence et Eric • 25/06/2022

DUPONTREUE - VERITE Emilie et Jérôme • 28/05/2022

ERHARDT - TRELCAT Cindy et Wesley • 04/06/2022

GAYE - MAGNIER Honene et Jérôme • 19/02/2022

LAMIDON - VALOIS Cédric et Emilie • 07/05/2022

LEBOURG - WATEL Benoît et Marjorie • 30/04/2022



Sur les routes du 4L Trophy

Louis et Tomas, deux jeunes respectivement de Flixecourt et Domart en Ponthieu, se sont préparés pendant plus de deux ans pour participer au 4L Trophy : acheter et réparer une 4L, trouver des sponsors pour le financement et le matériel. Les élus de la commune de Flixecourt ont été heureux de contribuer à l'aventure, dont voici le journal de bord.



Mardi 3 mai

Ce matin nous sommes partis de Domart en Ponthieu vers 10h. Nous avions organisé avec la commune un RDV de départ pour recevoir les personnes et sponsors qui souhaitaient voir la voiture.
Pour le trajet, nous ne prenons que des routes non payantes. Nous avons parcouru 540 km aujourd'hui en 8h.

Mercredi 4 mai

Nous avons rencontré le premier équipage 700 km après notre départ au nord de Bordeaux.

Nous avons fini la route jusqu'à Biarritz. Comme nous avons équipé la voiture de couchages à l'arrière, nous avons pu passer la nuit dans un camping où nous avons fait la connaissance de nouveaux équipages qui étaient aussi en bivouac !

Jeudi 5 mai

Ce matin, c'était le passage crucial pour vraiment entrer dans le raid : les contrôles mécanique et administratif. Nous sommes passés au contrôle technique avec seulement une remarque sur une légère perte d'huile moteur. À surveiller... On a déposé les 10kg de nourriture à la Croix Rouge.

Après le briefing de 11h, toutes les 4L sont parties vers 12h pour l'Espagne par le Pays Basque, direction San Sebastian, Bilbao, Burgos, puis Salamanca où nous passons la nuit.

Vendredi 6 mai

Nous sommes partis de Salamanca à 8h15 avec les trois équipages rencontrés avant-hier. 600 km sous le soleil espagnol : Caceres, Seville, Cadiz puis Algeciras.

À part une petite panne sans conséquence chez nos coéquipiers, les voitures tiennent le coup mais on



commence à rentrer dans le dur. 27°C à l'ombre et des pentes qui nous ralentissent à 70 km ...
Nous avons traversé des montagnes, des zones quasiment désertiques, des étendues de chênes et le parc national Alcornocales pour arriver à Algerciras vers 18h après 560km.
Première nuit en campement plutôt agitée et pleine de bonne ambiance.

Samedi 7 mai

Nous avons profité de la matinée pour ranger la voiture et faire des vérifications avant la traversée du détroit de Gibraltar. Nous devions être au port à 14h pour un embarquement à 16h. Finalement nous avons eu du retard, et une fois toutes les démarches administratives accomplies, nous sommes arrivés à Tanger vers 20h. De là nous sommes allés au campement de Rabat.

Dimanche 8 mai

Nous sommes partis vers 9h pour 277km vers Boulajoul au pied de l'Atlas. Nous empruntons les routes de montagnes du moyen Atlas. Jusque-là, la végétation est encore bien présente mais le soleil est vraiment pesant en milieu de journée.

Nous sommes arrivés vers 16h sur le campement. Une vue magnifique entre les deux chaînes de montagnes, dans une immense vallée désertique.
Quelques petits soucis électriques sur les phares. Par prévention des températures à venir, on a profité de la soirée pour retirer le calorstat et perdre quelques degrés dans le moteur.



Lundi 9 mai

Départ à l'aube dans les 50 premiers équipages. Au programme, traversée de la vallée, puis l'altitude du haut Atlas jusqu'à 1900 m, et redescente vers les gorges du Ziz.

À partir de là, nous serons aux portes du désert et des premières pistes.
C'était le programme idéal....
Dans la réalité, à 2km du sommet, nous avons été arrêtés par une belle explosion sous le capot. Garé sur le bord de la route, nous constatons les dégâts avec l'aide des mécanos de l'organisation. Un mauvais contact de fusible a empêché les ventilateurs de se mettre en route quand il fallait. Dans la montée, le moteur a chauffé, le joint de culasse a lâché, ce qui a fait monter la pression dans le circuit de refroidissement. D'où l'explosion ... En 2h30, le joint et la durite sont remplacés et le moteur sort mieux réglé qu'avant, au moins 50 chevaux de plus !
Quelques heures après, nous arrivons enfin sur la piste. Mais rapidement nous sommes coincés dans les bouchons ! Au milieu du désert une longue fille de 4L attend son tour sous le soleil pour passer le premier « bac à sable ».
Et nous arrivons enfin à Merzouga pour déposer les dons scolaires et sportifs aux pieds des dunes.

Mardi 10 mai

Réveil face aux dunes de sables.
Puis départ pour la première boucle de Merzouga.



Nous rejoignons le campement des dernières voitures. On installe le campement autour d'un feu et on discute des galères de mécanique. Demain départ 6h pour rattraper le retard et arriver à Marrakech.

Après 10 km, les 4L s'alignent devant un grand bac à sable où plusieurs d'entre elles sont coincées. En attendant notre tour, nous poussons les autres. Puis comme tout le monde nous nous ensablons ...
La suite de la piste se passe bien, même si la voiture est fortement secouée. Aujourd'hui, le vent nous évite les fortes chaleurs mais il nous envoie des rafales de sable qui envahit tout l'habitacle et pique les yeux.

Mercredi 11 mai

C'est la deuxième boucle de Merzouga. En faisant les vérifications de routine, nous remarquons qu'il n'y a quasiment plus de liquide de refroidissement. La fuite est vite trouvée au niveau du radiateur. C'est très léger mais ça goutte. Un équipage nous donne un bidon de stop fuite et c'est reparti pour 94 km de piste caillouteuse.
Toujours de très beaux paysages et moins de bacs à sable que la veille. On a quand même réussi à s'ensabler.
Pendant les vérifications du soir nous avons remarqué une grosse usure irrégulière de nos pneus arrière. Il faudra les changer pour rentrer.

Jeudi 12 mai

L'étape Marathon : 600km en direction de Marrakech avec nuit en autonomie dans le désert. Un peu de route et nous revoilà sur les ondulations du sable et les cailloux. Vers 16h, nous retrouvons deux équipages sur le bord de la piste : une des deux voitures a le châssis cassé.

Vendredi 13 mai

Vendredi, dernier jour. Il reste 70 km de piste jusqu'à Tazzarine : c'est la fin de la course ! 400 km de retour vers Marrakech. Nous reprenons la direction du Haut Atlas avec le passage du col de Tichka (2260 m d'altitude). Les premières montées sont difficiles. À quelques kilomètres du col, c'est notre carburateur qui faiblit car il a pris la poussière dans le désert. Heureusement nous en avons un de rechange, nous nous arrêtons et le changeons en 30 min. On approche de Marrakech de nuit, la circulation est dense et difficile. Mais nous avons réussi, nous sommes arrivés au circuit vers 21h ! OBJECTIF ATTEINT !

Jeudi 19 mai

Retour à Flixecourt



ÉTAT CIVIL

PACS

HODIN - CADET
Sophie et Audric • 09/06/2021

VELLA et GANAYE
Sébastien et Coralie • 07/07/2021

CLIN - VAN OVERSCHELDE
Pamela et Thomas • 16/09/2021

FAUCHOIS - JACQUES
Rémi et Amandine • 15/10/2021

BOUCHER - SENECHAL
Mylène et Andy • 02/02/2022

PUERTAS - BIENAIME
Sébastien et Lise • 21/04/2022

MORGAND - DEVAUX
Amandine et Aymeric • 18/05/2022

LEVE - BIMBARD
Antoine et Lisa • 28/06/2022

DÉCÈS

DEVAUX Stéphane • 05/02/2022

PAUCHET (née PIERSIAK)
Anna • 21/02/2022

DUVAL Yvon • 22/02/2022

BUTEUX Romuald • 05/03/2022

DUFOUR Mathieu • 13/03/2022

MARTEL (née GRESSIER)
Patricia • 14/03/2022

PECOURT Alex • 18/03/2022

DANNEAU Christian • 04/04/2022

MORTIER José • 09/06/2022

TRANSCRIPTIONS

DEMORY (née LEROY)
Gismonde • 23/11/2021

DESCARPENTRIES
Jacques • 01/01/2022

MARECHAL Mickaël • 13/01/2022

BLOND (née PRIEUR)
Geneviève • 16/01/2022

BOUTON (née BRUYER)
Nicole • 24/01/2022

ROUX (née MINOT)
Eliane • 31/01/2022

HAIGNERE Maurice • 07/02/2022

CARPENTIER (née LHORLOGE)
Odette • 13/02/2022

MAUCOLLOT (née THIEBAUT)
Josy • 13/02/2022

VANDEWALLE Christian
24/06/2022

Ça s'est passé chez nous !





18 JUIN 2022
Commémorations devant le monument aux morts





Installation de bancs et jardinières au parc intergénérationnel





25 JUIN 2022
Anniversaire de la piscine







8 JUIN 2022
Critérium de Flixecourt





Installation de pots avec arbres au Centre de Loisirs





21 JUIN 2022
Fête de la musique au Parc intergénérationnel

Un point sur le tri sélectif

De nombreuses erreurs de tri sont encore présentes dans nos poubelles et entraînent la non collecte de certains bacs. Voici un rappel des consignes de tri...

LES DIFFÉRENTS SERVICES :

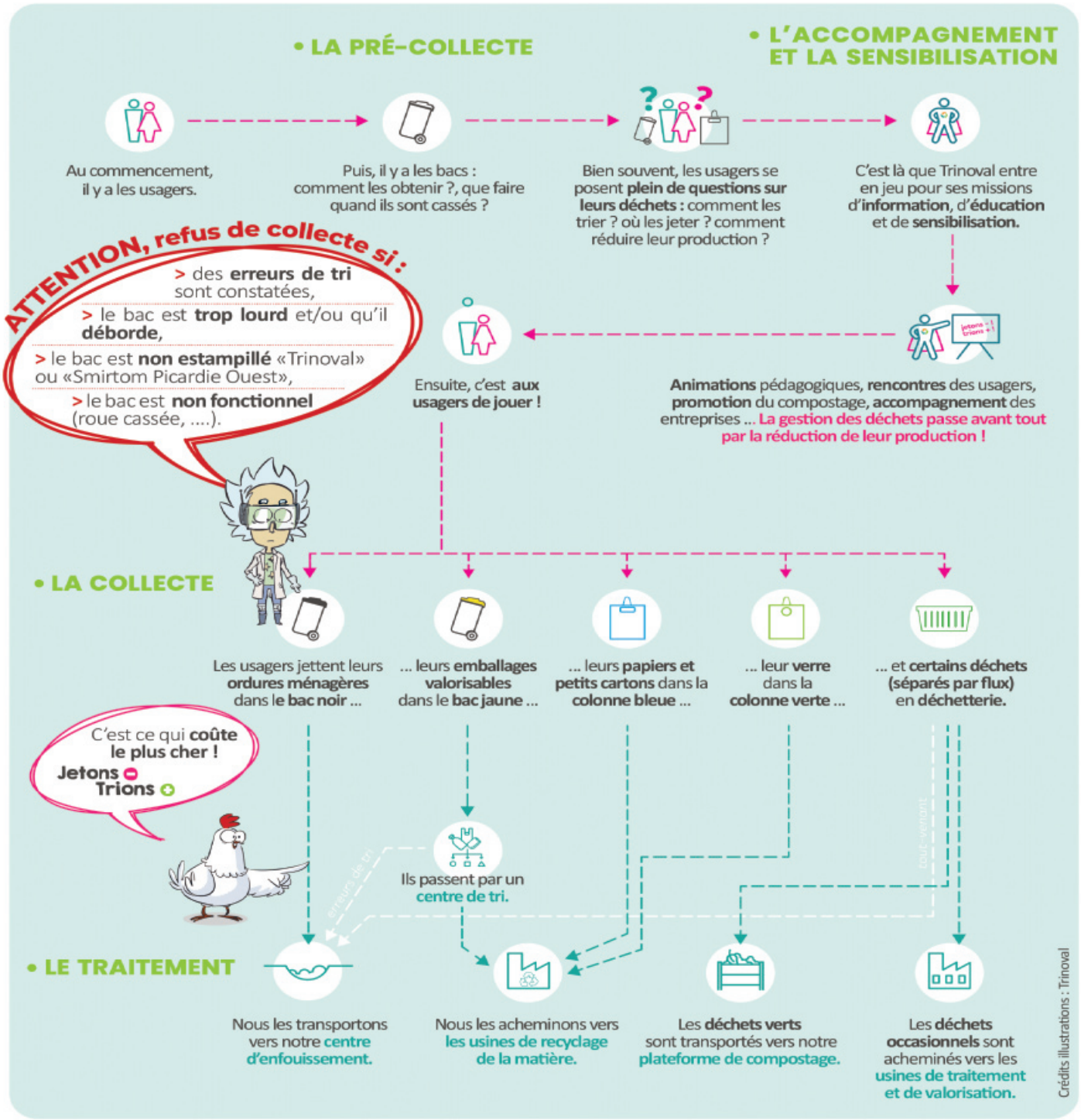

LES COÛTS DE GESTION DES DÉCHETS :

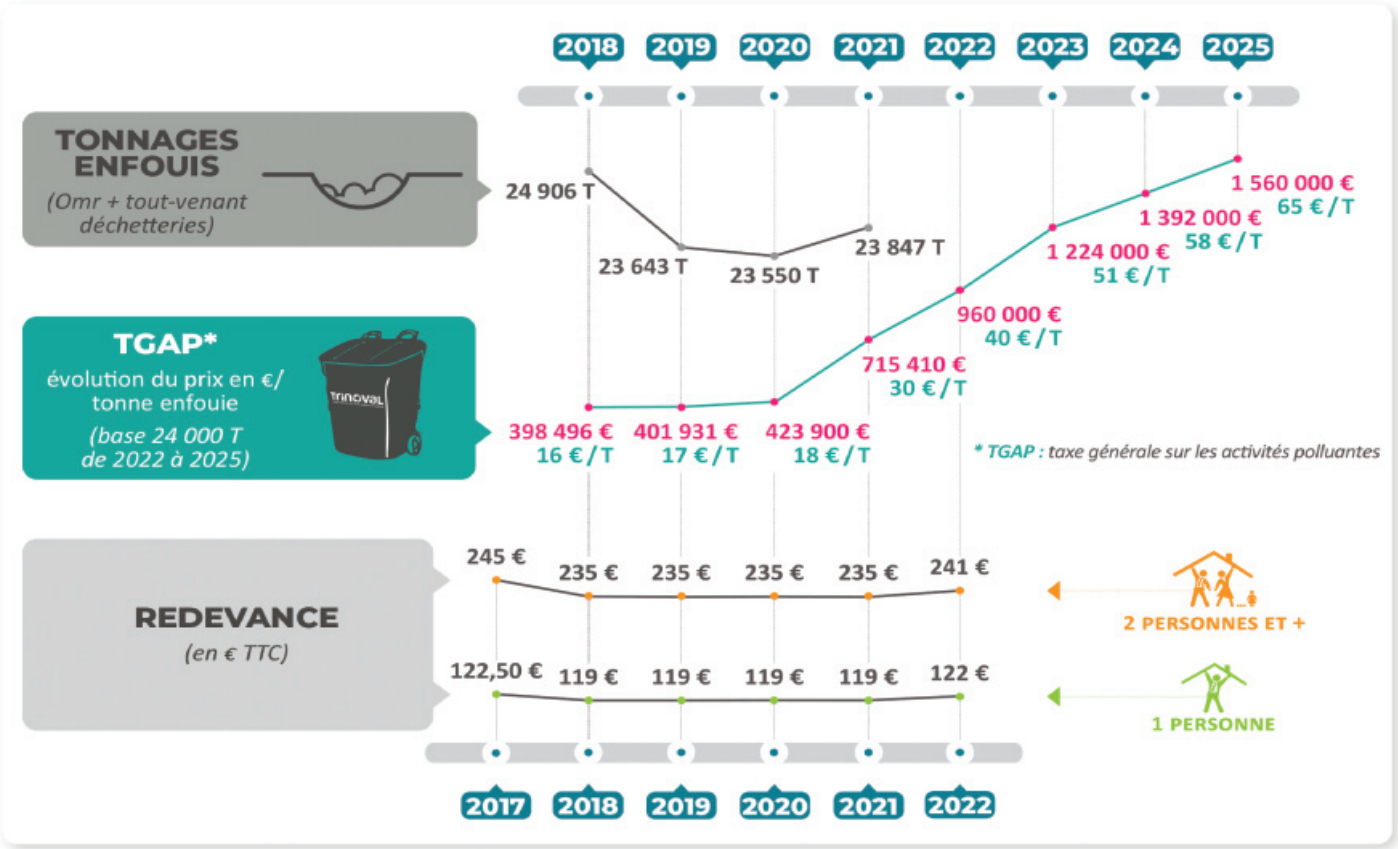

Aujourd'hui, plus on jette, plus cela coûte !

Il est donc important de prendre conscience que les déchets qui impactent le plus le montant de la redevance sont ceux mis dans le bac noir.

En plus des coûts de collecte et de traitement qui subissent l'inflation, il y a une taxe indirecte à payer en fonction des tonnages produits : c'est la Taxe Générale sur les Activités Polluantes (TGAP).
Cette TGAP, c'est un peu comme la TVA lorsque vous achetez un produit. Cette TGAP subit une augmentation fulgurante et passe de 18 € en 2020 à 40 € en 2022 !
Elle atteindra 65€ en 2025 et continuera à augmenter ensuite.

Dans ce contexte, il demeure plus que jamais nécessaire, pour limiter les dépenses et leur impact sur le montant de la redevance, de réduire au maximum les déchets à enfouir.

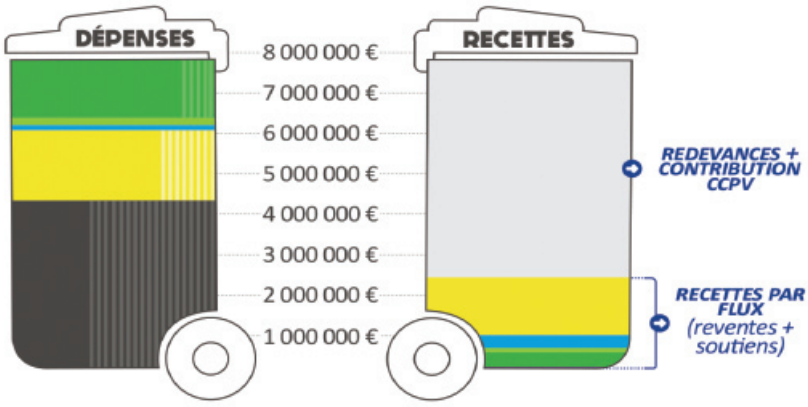

- Ordures ménagères — dépenses collecte
- Ordures ménagères — dépenses traitement
- Emballages — dépenses collecte
- Emballages — dépenses traitement
- Verre — dépenses collecte
- Papiers — dépenses collecte
- Déchets des déchetteries — dépenses collecte
- Déchets des déchetteries — dépenses traitement
- Autre
- Reste à financer

Jetons ⊖ Trions ⊕

À NOTER :

Si le tri était effectué au sein de l'ensemble des foyers, ces recettes de revente pourraient être facilement doublées, les soutiens légèrement augmentés ET, inversement, les coûts d'enfouissement largement maîtrisés.

LA CARACTÉRISATION DES ORDURES MÉNAGÈRES (BAC NOIR)

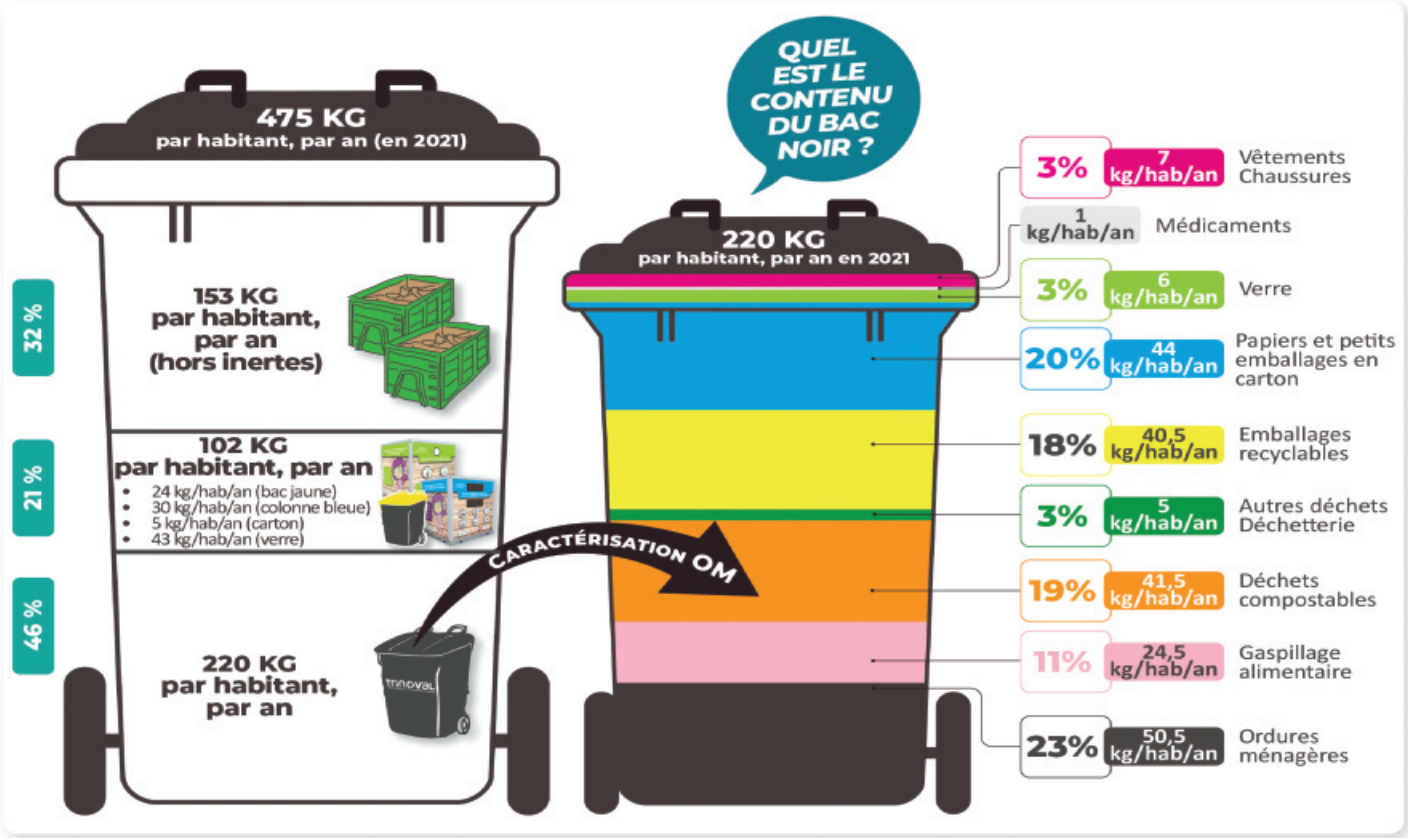





RAPPEL

STOP AUX LINGETTES DANS LES TOILETTES !

Trop de lingettes sont encore retrouvées dans les canalisations ! Cela représente des coûts très importants pour la commune de Flixecourt.
En effet, les lingettes, même "biodégradables" bouchent les canalisations, détériorent vos tuyaux et déclenchent des interventions coûteuses.
Jetez simplement vos lingettes dans la poubelle.



LES CONSIGNES DE TRI PAR FLUX :



LA COLLECTE DES DÉCHETS
COMMUNE DE FLIXECOURT

LA COLLECTE EN PORTE-À-PORTE

ORDURES MÉNAGÈRES

JOUR DE COLLECTE :
jeudi

EMBALLAGES

JOUR DE COLLECTE :
vendredi semaines paires

LA COLLECTE EN APPORT VOLONTAIRE

PAPIERS - CARTONNETTES

LIEUX DE COLLECTE :

> place Ruffet Daussy
> rue Georges Clémenceau
> avenue du château
> rue de Verdun
> rue Léon Henocque
> rue Joliot Curie
> rue Nelson Mandela
> rue Bellevue

EMBALLAGES EN VERRE

LIEUX DE COLLECTE :

> place Ruffet Daussy
> rue Georges Clémenceau
> avenue du château
> rue de Verdun
> rue Léon Henocque
> rue Joliot Curie
> rue Remy de Ceylan
> rue Bellevue

UNE QUESTION SUR LE TRI, CONTACTEZ-NOUS :
03 22 90 36 60 - contact@trinoval.fr

Conception : service communication Trinoval

L'agenda de Flixecourt

AOÛT 2022 :

26 août : Don du sang

SEPTEMBRE 2022 :

2 septembre : Libération de Flixecourt

3 septembre : Fête du Sport et des Loisirs

17 septembre : Route du poisson



24 et 25 septembre : Festival du Pipasso

OCTOBRE 2022 :

1er et 2 octobre : Fête de Flixecourt

Du 3 au 7 octobre : Semaine bleue, semaine nationale des personnes retraitées et des personnes âgées (voir encadré en colonne)

4 octobre : Forum Pôle emploi

6 et 7 octobre : Fête de la Science

15 octobre : Soirée caritative

16 Octobre : Réderie

28 octobre : Don du Sang

29 octobre : Repas Téléthon (années 80)

NOVEMBRE 2022 :

11 Novembre : Armistice

12 novembre : Loto du Basket

16 novembre : Forum « Tous connectés ? »

du 28 au 30 novembre : Spectacles Com' de com'

DÉCEMBRE 2022 :

1er décembre : Spectacle Com' de com'

3 décembre : Repas des aînés

4 et 5 décembre : Téléthon Sportif

17 décembre : Noël Solidarité

29 décembre : Don du Sang

Et encore bien d'autres manifestations dont nous n'avons pas encore connaissance

La Semaine Bleue, le programme

▪ Lundi 3 octobre

Après-midi : **Projection du film**
« Un jour tu vieilliras » d'Edouard CARRION + débat de 45 min
Au cinéma de Saint-Ouen
Sans inscription

▪ Mardi 4 octobre

Matin : **Cours de sophrologie**
À la médiathèque de Flixecourt
Inscription au 03 22 39 18 14 ou mediathequeflixecourt@nievresomme.fr

Après-midi : **Café rencontre Lecture, animation autour de la mémoire, information globale sur Alzheimer**
Animé par France Alzheimer et la médiathèque de Flixecourt
Médiathèque de Flixecourt
Sans inscription

▪ Mercredi 5 octobre

Après-midi : **Yoga du rire + activité autour de la motricité, de l'équilibre**
Au territoire d'action sociale Les 5 Vallées (Conseil départemental de la Somme)
Inscription au 03 22 97 23 74

Jeudi 6 octobre

Ateliers :
- **Bus Sports/Santé**
- **Prévention/nutrition**
- **Gym douce sur tapis et chaises**
- **Vélos à smoothies**

Le midi : **confection de déjeuners équilibrés**
À la maison des associations de Flixecourt
Inscription au 06 89 40 02 68 (Club rencontres et loisirs de Flixecourt)

Vendredi 7 octobre

Matin : **Atelier informatique**
Médiathèque de Flixecourt
Inscription au 03 22 39 18 14 ou mediathequeflixecourt@nievresomme.fr

Après-midi : **Thé dansant + Défilé de mode**
À la Salle des fêtes de Saint-Ouen
Sans inscription

La Semaine Bleue
À tout âge, ensemble !

Mairie de Flixecourt
Rue Roger Godard - 80420 Flixecourt
Tél. : 03 22 51 60 36 - Site : mairieflixecourt.fr
mairie@flixecourt.fr

Directeur de la publication : Patrick Gaillard - **Comité de rédaction :** Patrick Gaillard, Christel Herbet, Sophie Brunet, Anne-Marie Diruy, Didier Métais, Elodie Holtzmann, Mickaël Bienaimé, Carine Pruvost, Trinoval, Louis Suc et Tomas Rosa - **Crédits photos :** Philippe Delafosse, Pascal Diruy, Elodie Holtzmann, Christel Herbet, Louis Suc et Tomas Rosa
Conception : RESEC© - 7/2022 - Dépôt légal : 2er trim. 2022 - Imprimé sur du papier respectueux de l'environnement